

NIEUWJAARS-
RECEPTIE ZATERDAG
6 JANUARI 2018
16.00 - 18.00 UUR

3



STOOMGEMAAL
BLAAST IN 2018
JUBILEUM WOLK

5

WORD LID &
WIN EEN LUNCH

3



TUSSEN
DE BIETENBRUG EN
WEERENBRUG WORDT
VOLOP GEWERKT

6

MEERWAARDE
DICHTBIJ

12

BURGEMEESTER
WETERINGS
COMPLIMENTEERT
DORPSRAAD

9



MOGELIJKHEDEN WONINGBOUW RONDOM SCHIPHOL VERRUIMD

Bij besluit van 23 oktober 2017 is het LuchthavenIndeling Besluit (LIJ) gewijzigd. Dit besluit treedt op 1 januari 2018 in werking. Met de inwerkingtreding van dit wijzigingsbesluit wordt een belangrijk deel van de door de regio ervaren knelpunten met betrekking tot de ruimtelijke ontwikkeling nabij de luchthaven opgelost.

Het komt er op neer dat de mogelijkheden van woningbouw rondom Schiphol worden verruimd. Daar staat tegenover dat gemeenten en provincies (Noord- en Zuid-Holland) in regels de aanwezigheid van vliegroutes moeten verankeren.

Bij toekomstige verkoopovereenkomsten dient een kettingbeding te worden opgenomen met betrekking tot de geluidsbelasting (kopen en bewust zijn van geluidsbelasting in de omgeving).

Het uitgangspunt hierbij is dat de luchtvaartsector wordt gevrijwaard van extra kosten als gevolg van de door het wijzigingsbesluit toegestane ruimte voor woningbouw.

COLOFON

Redactie: Kees Bos, Anja Hillebrand, Mary Knijn (tevens eindredactie), Peter Vreeswijk, Saskia Vreeswijk

Schipholzaken: Jaap Kroon

Redactieadres: Postbus 159, 1160 AD Zwanenburg
redactie@zwanenburg-halfweg.nl

Fotografie: Peter Vreeswijk

Meer informatie:
www.zwanenburg-halfweg.nl

Reacties: Brievenbus in de hal van 'De Olm' of mail naar:
redactie@zwanenburg-halfweg.nl

Concept & Creatie
www.studiovanloon.com

Drukwerk
www.drukkerijkoopmans.nl

Website
www.bratpack.nl



SCHIPHOL 2017 EN HOE NU VERDER

De afspraken van het Aldersakkoord staan onder druk. De MER rapportage die nodig is om de afspraken in wetgeving vast te leggen laat wederom op zich wachten. Maar zijn de berekeningen in de rapportage wel juist?

Aldersakkoord

Het jaar 2017 stond in het teken van het behoud van de afspraken in het Aldersakkoord. Omdat de grens van 500.000 vliegbewegingen in 2020 al is bereikt, ontstond er veel druk om de grens nu al op te rekken. De bewonersvertegenwoordigers hebben dit kunnen voorkomen. Alle partijen erkennen thans de grens van 500.000 vliegbewegingen in 2020. Dit ondanks het later beschikbaar komen van vliegveld Lelystad en de grote druk om meer vakantie vluchten toe te laten. Een grote rol in de discussie speelde ook het veiligheidsrapport. Bij meer dan 500.000 vluchten moeten er ingrijpende veiligheidsmaatregelen worden genomen. De discussie over de periode tot 2020 maakt het niet eenvoudig, maar wat dit betreft mogen we tevreden zijn. Wat betreft de nachtvluchten is er nog steeds geen mogelijkheid om de afspraak 'niet meer dan 29.000 nachtvluchten' waar te maken. Dit komt omdat de beperking van de nachtvluchten in wetgeving moet worden vastgelegd en zolang dit niet gebeurt, is het oude regiem van kracht. Zeer kwalijk allemaal!

Om de afspraken in het Aldersakkoord in wetgeving vast te leggen is een nieuwe MER (Milieu Effect Rapportage) nodig. Deze rapportage wordt onder regie van Schiphol vastgesteld en zou half oktober verschijnen, maar de termijn is al meerdere keren overschreden. De MER zal duidelijk maken hoe de zogenoemde 50/50 regel die na 2020 gaat gelden, uitwerkt. De 50/50 regel betekent dat het effect van de stillere vliegtuigen voor 50% leidt tot hinderbeperking en voor 50% tot groei van het vliegverkeer. Dus kleinere geluidscontouren maar meer vliegtuigen. De Polder- en Kaagbaan zitten vol, dus de overige banen worden drukker. Ook kan in het ene gebied de geluidshinder vermeerdere en elders verminderen.

Ook het nieuwe normen- en handhavingstelsel (preventief baan gebruik in plaats van vaste meetpunten) kan dan in de wet worden vastgelegd. Heel spannend is welke groeimogelijkheden de 50/50 regel geeft. Schiphol is hier heel optimistisch over, maar onze vertegenwoordigers maken een heel andere inschatting. Er is volgens ons, ondanks de 50/50 regel nauwelijks groei mogelijk. De eerste berekeningen maken duidelijk dat er vooral op het binnengebied meer druk ontstaat.



Twijfels over cijfers

Uit recent onderzoek van een bewonersgroep uit Overijssel is gebleken dat de berekeningen in de MER voor uitbreiding van de luchthaven Lelystad niet kloppen. Voor Schiphol zijn de vertegenwoordigers van de ORS (OmgevingsRaad Schiphol) altijd blindgevaren op de gegevens van de rekenmeesters van de gespecialiseerde bureaus. Als de berekeningen voor Lelystad niet kloppen, zijn deze voor Schiphol dan wel juist, is de vraag die menigeen zich stelt.

Er is veel gebeurd in 2017 en de komende tijd zal nog veel duidelijkheid moeten geven over de toekomst van Schiphol.

Jaap Kroon, bewonersvertegenwoordiger in ORS



BESTE INWONERS VAN ZWANENBURG, HALFWEG, LEDEN EN NIET LEDEN

Voor u ligt de nieuwe uitgave van onze bekende 'Vijfde Brug' die wij ook dit jaar weer bij alle inwoners van Zwanenburg en Halfweg bezorgen. De reden dat wij dit doen is eenvoudig: er spelen zoveel onderwerpen nu en de komende tijd in beide dorpen dat wij het van belang vinden om alle inwoners van ons duo dorp te informeren.

Hart van Zwanenburg

Allereerst wat ons het meeste bezighoudt: Hart van Zwanenburg, realisering van het dorps huis en sporthal. Op 21 november jl. was eindelijk de zitting bij de Raad van State tussen de gemeente en de drie bezwaarmakers. Als alles meezit, volgt na zes weken de uitspraak, maar deze kan ook met een periode van zes weken worden verlengd. Dat houdt in dat we de definitieve uitspraak op zijn laatst in februari 2018 te horen krijgen.

Inbreilocaties

In Zwanenburg zijn de woningen in de voormalige boomgaard van Van der Laan gerealiseerd. De zes eengezinswoningen aan de Populierenlaan worden binnenkort opgeleverd. In Zwanenburg-West komen 14 nieuwe woningen op het terrein van het voormalige waterpompstation. Het terrein van de oude Julianaschool aan de Wilgenlaan is wel gemeentelijk eigendom en ligt al jaren braak. Ondanks veelvuldig aandringen van de Dorpsraad neemt de gemeente helaas niet zelf het initiatief om daar te gaan bouwen.

In Halfweg vinden ook de nodige bouwactiviteiten plaats. Het appartementencomplex Torenzicht aan de Schoolstraat wordt met de nodige vertraging

gerealiseerd. Samen met de zeven appartementen Sluiswachter aan de Mientekade, de woningen van Ymere, eveneens aan de Mientekade en de woningen rondom de katholieke kerk geven Halfweg en Zwanenburg weer een impuls op de woningmarkt.

Wij dringen er bij de gemeente regelmatig op aan om vooral voor starters en senioren woningen te realiseren. Echter het probleem is dat de meeste inbreilocaties in particulier bezit zijn en de Dorpsraad daar dus geen invloed op heeft.

Sugar City

De Amsterdam Style Outlets op het Sugar City terrein wordt, als alles meezit, medio 2019 opgeleverd.

Werk aan de weg in Halfweg

In 2018 wordt begonnen met de vervanging van de boezembruggen. Ook de N200 naar Amsterdam gaat op de schop.

U leest het goed: het bestuur van de Dorpsraad Zwanenburg-Halfweg zit niet stil en zou best wat meer ondersteuning van u, als bewoners van Zwanenburg en Halfweg kunnen gebruiken.

Word in ieder geval lid als blijkt van waardering. Let wel: het is allemaal vrijwilligerswerk!!! Ook zijn wij op zoek naar een paar enthousiaste nieuwe bestuursleden. U kunt mij altijd bellen op 020-4974614.

Ter afsluiting wens ik u allen, namens het voltallige bestuur, veel leesplezier en een fantastisch maar vooral gezond 2018.



Peter Vreeswijk, voorzitter

HELP DORPSRAAD AAN NIEUWE LEDEN & WIN EEN LUNCH

Samen lid en samen lunchen?

Meld je aan als nieuw lid of stimuleer familie, vrienden en/of burens om lid te worden en geef ze op voor 31 januari 2018. Onder de nieuwe leden wordt een lunch bon voor twee personen bij Eetcafé Het Zwaantje verloot. Leden die een nieuw lid aanbrengen, dingen mee naar een lunch bon voor twee personen bij Brasserie Het Gemaal.

De Vereniging Dorpsraad Zwanenburg-Halfweg zet zich al sinds 1954 in voor de belangen en leefbaarheid van de dorpen Zwanenburg en Halfweg. Op dit moment zijn ongeveer 900 dorpsgenoten lid van onze vereniging. Dat is niet zo veel als je bedenkt dat beide dorpen samen 4400 gezinnen hebben. Tijd dus om lid te worden en mee te helpen onze dorpen leefbaar te houden. Hoe meer leden, hoe sterker wij ons kunnen opstellen naar gemeenten, provincie en overheden. Word daarom lid of breng een lid aan en maak kans op een lunch. De kosten bedragen slechts € 8,50 per jaar via automatische incasso. Nieuwe leden ontvangen, als ze dat aangeven, automatisch de ledennieuwsbrief. Deze nieuwsbrief verschijnt tien maal per jaar. In de nieuwsbrief staat ook de uitnodiging voor het bijwonen van de bestuursvergadering.



Aanmelden

Lid worden kan eenvoudig door het aanmeldingsformulier op de website www.zwanenburg-halfweg.nl in te vullen. Breng je een nieuw lid aan laat dan het nieuwe lid het aanmeldingsformulier op de website invullen. Om mee te dingen naar de lunch bon stuur je **tevens** een e-mail naar info@zwanenburg-halfweg.nl met de gegevens van het lid dat je aanmeldt. Aanmelden kan ook door de aanmeldingskaart die bij dit ledenblad is gevoegd in te vullen en op te sturen of af te geven. Alleen aanmeldingen die volgens één van bovengenoemde procedures worden ontvangen dingen mee naar de lunch bonnen.

In de tweede week van februari worden de bonnen verloot. De winnaars ontvangen persoonlijk bericht.

We rekenen op uw medewerking, want samen staan we sterker!

NIEUWJAARS- RECEPTIE ZATERDAG 6 JANUARI 2018



Jaarlijkse traditie die niet meer weg te denken is aan het begin van het nieuwe jaar. U bent van harte welkom.

De nieuwjaarsreceptie van de Dorpsraad is hét moment om dorpsgenoten, winkeliers, bedrijven en ook vertegenwoordigers van de gemeentelijke overheden een voorspoedig en vooral gezond nieuw jaar te wensen. **De receptie is op zaterdag 6 januari 2018 van 16.00 - 18.00 uur in Cultureel Centrum De Olm.** Ook als u geen lid bent, nodigen wij u van harte uit. Het is een mooie gelegenheid om kennis te maken met het bestuur en van de voorzitter, tijdens zijn nieuwjaars-toespraak, te horen waar de Dorpsraad voor staat en zich mee bezighoudt. Hopelijk is dat aanleiding voor u om de Dorpsraad te steunen en lid te worden.

DORPSRAAD VERWACHT GOED-KEURING HART VAN ZWANENBURG

De Afdeling bestuursrechtspraak van de Raad van State behandelde op 21 november het bestemmingsplan De Kom Noordwestzijde (Hart van Zwanenburg: verplaatsing van de Lidl en realisatie dorpswoning met sporthal en plein). De Dorpsraad was als partij aanwezig en heeft een goed gevoel over een positieve uitspraak.



Het geding werd behandeld door een meervoudige kamer. De voorzitter en de leden waren goed op de hoogte van de zaak en hadden van tevoren een aantal vragen schriftelijk kenbaar gemaakt.

Aan de orde kwam in grote lijnen:

- Formele fout in de procedure: niet alle stukken waren beschikbaar en/of niet vermeld in de toelichting op het bestemmingsplan
- Uitbreiding van de Lidl met 480 m² winkelvoerooppervlak
- Parkeren
- Geluid en lichtinval

De zitting is goed verlopen, in die zin dat de advocaat en de ambtenaar van de gemeente deskundig hebben kunnen reageren op de vragen van de kamer en het verweer van appellanten. Tijdens de zitting heeft Saskia Vreeswijk, namens de Dorpsraad de pleitnota voorgelezen.

De Dorpsraad verwacht dat de Raad van State het bestemmingsplan goedkeurt en de beroepen geheel of gedeeltelijk ongegrond verklaart en het Vaststellingsbesluit van de gemeenteraad ongewijzigd in stand laat. De uitspraak is over zes weken, maar kan met eenzelfde periode worden verlengd.

BUURTTUIN WILG EN ES VERRIJKING VOOR DE BUURT

In maart van dit jaar is gestart met de aanleg van de buurttuin in de Wilgenlaan naast Basisschool de Achtbaan. De dorps tuin voor jong en oud groeit en bloeit.

De feestelijke opening was op 2 april en toen werd er nog volop gezaaid en geplant. Op dit moment is het herfst in de buurttuin, maar van de zomer stond veel in bloei en was het een lust voor het oog om te zien. Een kwart van de tuin is schooltuin. De kinderen van groep zes van de Achtbaan zijn elke woensdag ijverig in de weer in 'hun' tuin. Zij ontdekken hoe leuk het is om na al het werken zelf te kunnen oogsten!

Een groepje vrijwilligers werkt op woensdag en zondag in de tuin en zijn elke keer weer verrast om te zien wat er is opgekomen en geoogst kan worden. Contact met elkaar, samenwerken, gezelligheid, wieden, zaaien, planten en oogsten is een leuke bezigheid en uiteraard is er tussendoor ook tijd voor koffie en thee. De tuin is een verrijking voor de buurt!

Wil je mee helpen? Kom dan langs op woensdag of zondag of meld je aan via de facebook-pagina buurttuinwilgenes. Je kunt ook bellen met Esther Velzeboer op telefoonnummer 06 1215 1865. Je bent van harte welkom!

Activiteiten

Volgend jaar willen we enkele activiteiten organiseren, bijvoorbeeld zomersoep maken en samen in De Olm proeven of een vrolijk oogstfeest in de herfst. Het worden in ieder geval activiteiten waar veel mensen van kunnen genieten.

Tot ziens in de buurttuin Wilg en Es!



AFSCHEID HUISARTS TH.L. SCHRIJVER

Theo Schrijver draagt met een gerust hart zijn praktijk over. Hij blijft onder andere voor een paar uren per week klachtenfunctionaris bij een huisartsenpost in Amstelland.

Op 1 januari 2004 begon Theo Schrijver als huisarts in Zwanenburg. Hij studeerde in Amsterdam en werkte als verpleeghuisarts. In 2000 besloot hij de overstap te maken naar regulier huisarts. In 2004 nam hij de praktijk van dokter Nassier over. In eerste instantie in dezelfde praktijkruimte en later in het gebouw van de Amstelring in de Van Hallstraat.

Medisch Centrum Zwanenburg

Schrijver heeft met een aantal collega's het Medisch Centrum Zwanenburg opgezet. In 2012 werd het centrum in gebruik genomen. Naast de vaste staf is er specialistische hulp zoals praktijkondersteuning voor ouderen en somatische klachten. Maar er is ook plaats voor artsen in opleiding en stagiaires. Het samenwerkingsverband is een goede keus geweest en dit is ook duidelijk een landelijke trend.

In 2011/2012 werd hij getroffen door een auto-immuunziekte. Een ernstige ziekte waarbij lichaamseigen stoffen als vreemd worden gezien en het lichaam antistoffen gaat aanmaken.

Door de milt te verwijderen stopt de aanmaak van antistoffen, maar dit vermindert de weerstand. Na een lange revalidatie keerde hij terug als huisarts. Het was wel even wennen dat hij door zijn ziekte de patiënten geen hand meer kon geven. Het deerde de patiënten niet; zij waren blij met zijn terugkeer.

Tijd voor een nieuwe toekomst

Nu de praktijk naar zijn gevoel op orde is, wil hij het rustiger aan doen en de zaken overdragen. Wat de toekomst betreft heeft hij geen duidelijk omrijnde plannen. Meer tijd voor lezen, van de natuur genieten en met zijn handen bezig zijn. Daarnaast blijft hij onder andere voor een aantal uren per week klachtenfunctionaris bij een huisartsenpost in Amstelland.

Patiënten kunnen persoonlijk afscheid nemen van dokter Schrijver in De Olm op donderdag 25 januari 2018 van 16.00 - 18.30 uur.

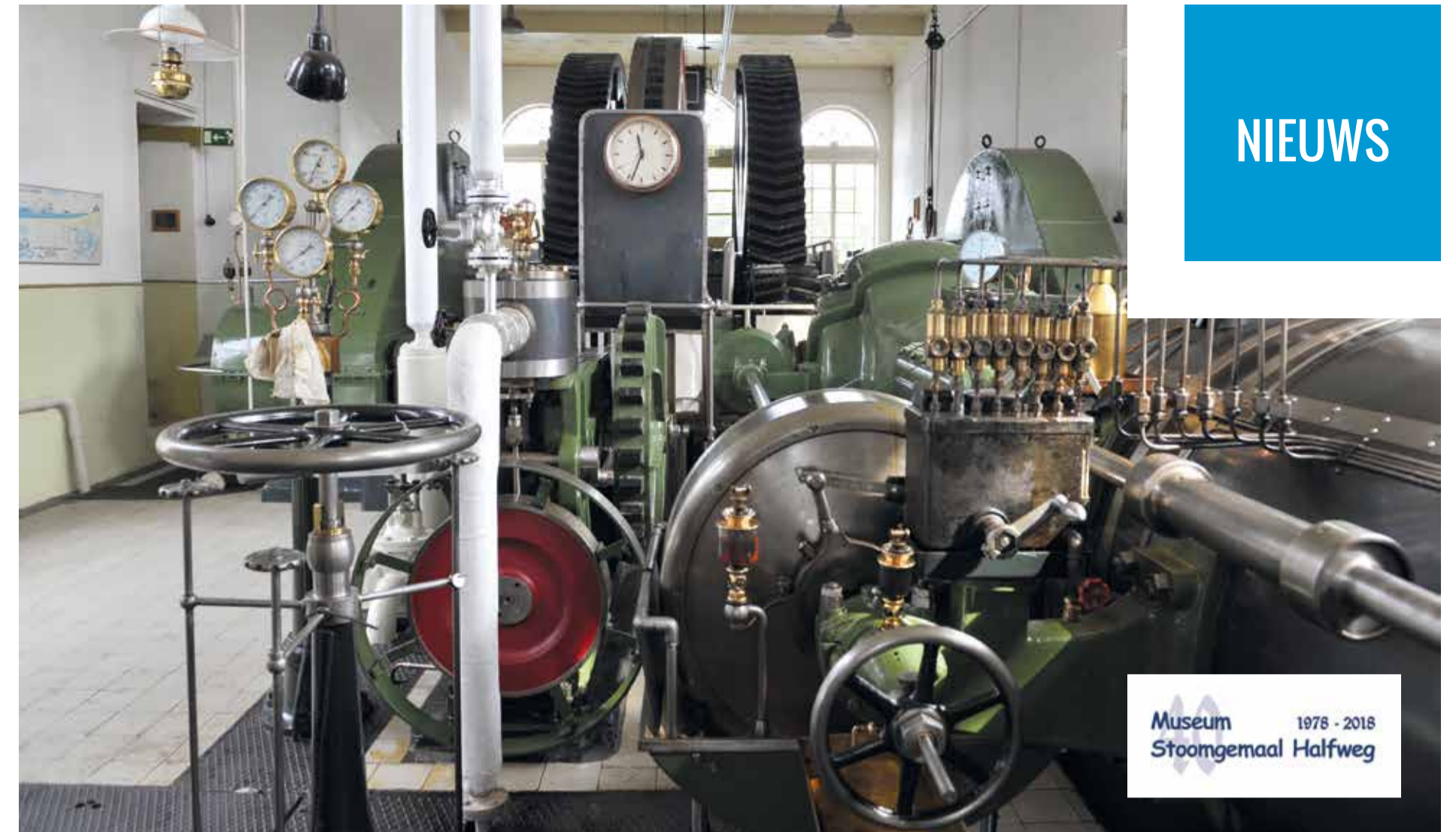

STOOMGEMAAL BLAAST IN 2018 JUBILEUM WOLK

In 2018 viert Stoomgemaal Halfweg haar 40-jarig jubileum met een open dag voor de inwoners van Halfweg en Zwanenburg. Het vieren van dit jubileum kan alleen omdat veel dorpsgenoten het Stoomgemaal een warm hart toedragen als vrijwilliger of als donateur. Ook het bestuur zet zich in om daar waar mogelijk sponsorgeld binnen te halen, zodat het oudste en grootste nog werkende schepstoomgemaal ter wereld in stand blijft.

Open dag voor alle inwoners

Een jubileum is reden voor een feestje en daarvoor nodigen we alle inwoners van Halfweg en Zwanenburg uit op zaterdag 26 mei 2018. Op die dag houden we open huis en zijn er tal van activiteiten voor jong en oud. Vrijwilligers die alles over stoom, techniek en historie vertellen tijdens een rondleiding. Kinderen mogen kolen scheppen, ijzer smeden, proefjes doen, maar er is ook muziek en natuurlijk voor iedereen een hapje en een drankje. Noteer de datum vast in de agenda en let op de definitieve uitnodiging die in mei 2018 verschijnt in verschillende media.



Beleef de historie

Onder stoom is het gemaal een levende historie, waar de sfeer van vroeger tot leven komt. De geur van smeerolie en de enorme hitte van een met kolen gestookt vuur. De aanblik van de enorme schepcradere is een belevenis op zich en een wandeling over de 40 meter lange balustrade is een bijzondere ervaring.

Vrijwilligers pure noodzaak

De ongeveer 45 vrijwilligers die verbonden zijn aan het Stoomgemaal zorgen er voor dat het gemaal in al zijn pracht en glorie kan blijven werken. Vrijwilligers voor techniek, maar ook vrijwilligers die schilderen, smeren,

poetsen, rondleidingen verzorgen, educatie geven, de ontvangstbalie bezetten en party's verzorgen. Zonder de toelozende inzet van deze vrijwilligers kan het gemaal niet voortbestaan. Deze vrijwilligers 'werken' samen 10.000 tot 12.000 uur per jaar. Onder de vrijwilligers heerst een vriendschappelijke sfeer, waarbij ieder in zijn waarde wordt gelaten en doet waar hij of zij goed in is.

Schoorsteen moet blijven roken

Om de schoorsteen van het Stoomgemaal te laten roken is geld, veel geld nodig. Gelukkig zijn er een aantal vaste donateurs die jaarlijks een bijdrage schenken. Donateur van het Stoomgemaal worden kan eenvoudig en daarvoor heb je altijd vrije toegang en word je uitgenodigd voor de eerste en laatste draaidag van het seizoen.

Naast de vaste donateurs is het bestuur altijd op zoek naar bedrijven en instellingen die sponsorbedragen ter beschikking stellen. Het gebouw dat het Stoomgemaal huisvest dateert uit 1852 en heeft regelmatig groot onderhoud nodig. Dankzij de steunfondsen, het bedrijfsleven en de inzet van de vrijwilligers werd de 39 meter hoge schoorsteen gerenoveerd, werden de asbestgolfplaten van de verbindinggang tussen de twee gebouwen vervangen en werd het voegwerk aan de zuidzijde van het gebouw hersteld.

Erfgoed behouden voor nageslacht

Het Lloyd's Register, voorheen Stoomwezen B.V. verplicht dat iedere 40 jaar een klinknaad onderzoek aan de stoomketel wordt uitgevoerd. Dit jaar is de stoomketel van het gemaal aan de beurt. Met de ontmanteling van de ketel, het onderzoek en het opnieuw aanbrengen van de isolatie zijn enorme kosten gemoeid. Deze kosten kan de Stichting zelf niet dragen en dus wordt er weer gezocht naar sponsoren. Zonder goed-gekeurde ketel geen stoom en zonder stoom gaat het erfgoed voorgoed verloren en kunnen we onze kinderen niet meer laten zien hoe de Haarlemmermeer tot land werd gemaakt en hoe we droge voeten kregen.

Tot slot

De Stichting Vrienden Stoomgemaal Halfweg is opgericht op 23 mei 1978 op initiatief van onder andere voormalig burgemeester Frank IJsselmuiden van de gemeente Haarlemmerliede en Spaarnwoude. IJsselmuiden was voorzitter tot zijn overlijden in 2015. Hij werd opgevolgd door Paul te Beest en samen met Bart Huisman (secretaris), Mary Knijn (penningmeester), Gert-Jan van den Boogaard, Peter Capelle en Louis Otto vormt hij het huidige bestuur. De conservator van het gemaal is Peter van Kaam.

Hans Pont heeft in oktober 2017 zijn bestuursfunctie neergelegd. Hij was bestuurslid sinds 1996. Louis Otto is bestuurslid sinds de oprichting en denkt er ook over om zijn functie na 40 jaar neer te leggen. Kort gezegd: Wie wil ons bestuur versterken? Meer informatie over de functie bij de voorzitter.

Kijk op www.stoomgemaalhalfweg.nl voor meer informatie over de activiteiten, party's, het vrijwilligerswerk, donateur worden, contact met de conservator of voorzitter en volg ons op facebook.

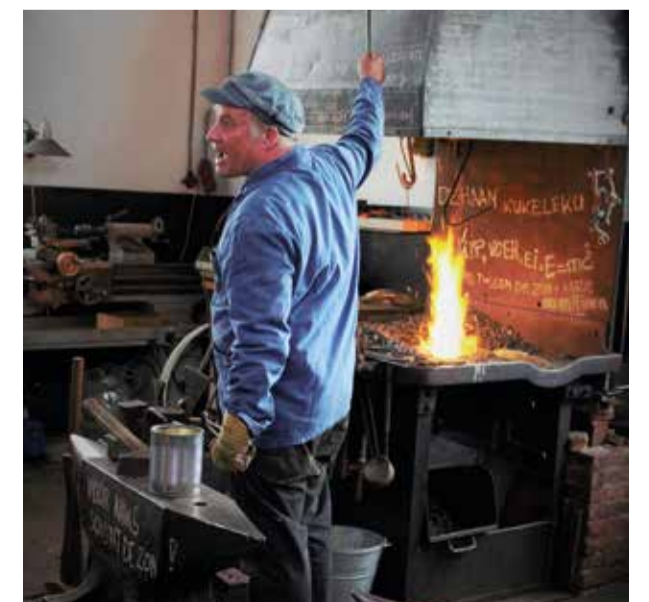

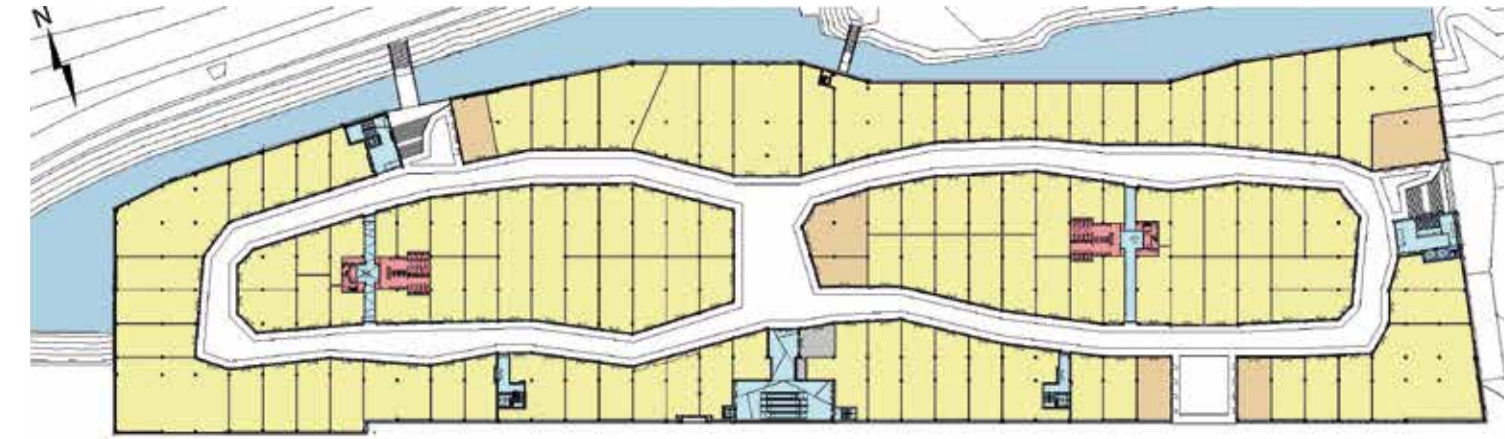

TUSSEN DE BIETENBRUG EN WEERENBRUG WORDT VOLOP GEWERKT

Dat er gewerkt wordt op het terrein tussen de Bietenbrug en de Weerenbrug zal iedereen wel opgefallen zijn. Na het slaan van een damwand is begonnen met de sanering van het terrein. Een voorbode van 'Amsterdam The Style Outlets' die hier in opdracht van Neinver gebouwd gaat worden. Dat dit gevolgen gaat hebben voor de omgeving is duidelijk.

We legden **Merel Zeilstra**, Senior Account Executive bij het communicatie adviesbureau van Neinver, Hill+Knowlton, de onderstaande vragen over het project voor. Daarnaast hadden we ook graag een interview gehouden met de verantwoordelijk vertegenwoordiger van Neinver, Sebastiaan Sommers. Hoewel hij hieraan graag wilde meewerken is het jammer genoeg niet gelukt een geschikt tijdstip voor dit interview te vinden. U houdt dit interview tegoed van ons.

Het extra verkeer en parkeren bij de toekomstige outlet gaat waarschijnlijk voor overlast in Zwaneburg en Halfweg geven. Wat doet u er aan om dit zoveel mogelijk te beperken?

Een goede bereikbaarheid van de locatie is een absolute voorwaarde en we zijn erop gebrand de beste verkeersoplossing te realiseren. Met lokale en regionale partners hebben we een verkeersoplossing uitgewerkt die voor een goede ontsluiting moet zorgen. Onze partner en verkeersdeskundigen van het bureau Goudappel Coffeng hebben uitgebreide verkeersrapportages gemaakt, gebaseerd op de meest recente informatie van Rijkswaterstaat. Grote drukte zal alleen op een aantal piekdagen ontstaan. We rekenen op ongeveer vijf piekdagen per jaar, waar mogelijk nog meer parkeerplaatsen nodig is. Daar is dan mogelijkheid toe op het Polanenpark of in Spaarnwoude. De bezoekers kunnen dan gebruik maken van een shuttle service. Om 'wildparkeren' in de omgeving tegen te gaan ontwikkelen we momenteel een parkeerbeleid. Er komen 1.445 parkeerplaatsen en nog 500 extra parkeerplaatsen in de garage van de supermarkt.

Vanzelfsprekend gaan we het gebruik van openbaar vervoer aanmoedigen en actief communiceren naar onze bezoekers.

Naast die negatieve gevolgen hopen we ook op positieve effecten, welke ziet u?

Neinver is zeer betrokken bij de omgeving en is een partner voor de lange termijn. Neinver vindt het van belang dat juist de omgeving profiteert van de positieve

effecten. We zien – ook uit ervaringen met andere outletcentra in Europa – dat er een platform gecreëerd wordt dat de aantrekkingskracht van de regio vergroot. Amsterdam The Style Outlets en andere lokale ondernemingen kunnen elkaar versterken, omdat er een nieuwe bezoekersstroom op gang komt. Amsterdam The Style Outlets zullen een boost geven aan de omgeving, door een bijdrage te leveren aan de aantrekkingskracht voor bezoekers en de levendigheid te versterken. Hier kan de regio, en de bedrijven in de regio ook van profiteren. Denk bijvoorbeeld aan hotels of restaurants in de omgeving.

Ook zullen er ongeveer 600 lokale banen beschikbaar komen. De ervaring leert dat een deel van de bezoekers van de outlet ook een bezoek brengt aan het dorpje of de stad in de omgeving. We zijn over de aantrekkingskracht van de regio in gesprek met Amsterdam en Haarlem marketing en gaan op diverse manieren, bijvoorbeeld door een VVV in de outlet, bezoekers wijzen op de andere highlights in de omgeving.

Er is veel gesproken over de schade voor de lokale middenstand door de concurrentie van de outlet, wat is uw mening daarover?

In bovenstaande vraag is dit al gedeeltelijk beantwoord en het aanbod in de outlet en bij onderne-

mingen in de omgeving zal niet hetzelfde zijn, maar complementair aan elkaar en we zijn altijd bereid te bekijken op welke manier we kunnen samenwerken met lokale ondernemingen.

Kunt u in het kort uitleggen hoe de outlet er constructief uit gaat zien?

Amsterdam The Style Outlets heeft een winkelopervlak van 18.000 m² aangevuld met 1.000 m² horeca. Het wordt gebouwd op het dak van een tweelaagse parkeergarage. Aan de buitenkant ziet het complex eruit als een industriële stad. De nieuwe stad is, heel Hollands, gebouwd op palen, met het verschil dat de palen hier zichtbaar zijn en letterlijk in het water staan. Ze zijn als architectonisch middel ingezet om de gebouwde parkeergarage onder het plan aan het zicht te onttrekken.

Welke communicatiekanalen en middelen gaat u inzetten om het publiek ertoe te verleiden de outlet te bezoeken?

Uiteraard zullen wij gaan samenwerken met Amsterdam & Haarlem marketing. Daarnaast zullen we met internationale toeristenbureaus en Schiphol samenwerken. Ook richting onze Nederlandse bezoekers zullen wij communiceren via diverse online en offline communicatiekanalen om iedereen op de hoogte te houden van



nieuwtjes rondom Amsterdam The Style Outlets.

Kunt u iets zeggen over hoeveel en het soort winkels dat er gaat komen, hoeveel toezeggingen heeft u?

Amsterdam The Style Outlets trekt luxe merken uit het hogere segment aan. We merken nu al dat er grote interesse is van merken - zowel nederlandse en internationale merken van het premium en populaire segment. We zijn trots te zeggen dat al 50% van de beschikbare winkelruimte is verhuurd, terwijl wij nog

vroeg in het proces zitten. Welke merken dit precies zijn wordt ongeveer een half jaar voor de opening bekend gemaakt.

Hoe denkt u in de toekomst met de bewoners- en ondernemersverenigingen samen te kunnen werken?

Het is van belang elkaar op een regelmatige basis te blijven spreken. Zo kunnen we elkaar op de hoogte houden bij nieuwe ontwikkelingen en horen wat er lo-

kaal leeft. Graag blijven we dan ook investeren in een prima relatie waarin we elkaar weten te vinden, net zoals in de afgelopen jaren is gebeurd.

Conclusie Dorpsraad

Met dank aan Merel Zeilstra voor het beantwoorden van onze vragen kunnen wij vooralsnog blij zijn met de manier waarop Neinver naar ons luistert en met de Dorpsraad en Ondernemersvereniging communiceert. Het blijft natuurlijk afwachten hoe de zaken er



INITIATIEFGROEP MONUMENTAAL HALFWEG SLUIT WERKZAAMHEDEN AF WEGENS TELEURSTELLENDEN RESULTATEN

De initiatiefgroep Monumentaal Halfweg werd in september 2012 ingesteld door Burgemeester en Wethouders van de gemeente Haarlemmerliede en Spaarnwoude. Aanleiding daarvoor was de zeer slechte staat van onderhoud van de sluisen. En mede omdat het Hoogheemraadschap van Rijnland vernieuwd onderzoek had aangekondigd om de doorstroming van de mogelijkheden tussen de Ringvaart en het gemaal ter hoogte van de Amerikahaven te verbeteren, werd nadere besluitvorming over de toekomst van het sluisencomplex urgent bevonden.

De taakopdracht was om voorstellen te doen over de functie van de cluster monumenten rondom het monumentale sluisencomplex in Halfweg. Het uitgangspunt was de handhaving en restauratie van het sluisencomplex bij de boezembruggen. Soms leek de zaak echt in beweging te komen, waarna vervolgens weer moest worden vastgesteld dat de uitvoering opnieuw niet op korte termijn ter hand kon worden genomen. Op verzoek van de gemeente en met het oog op de toekenning van financiële bijdragen van het

Hoogheemraadschap is het sluisencomplex in 2016 opgenomen in de statuten van Stichting Vrienden Stoomgemaal Halfweg. Het Stoomgemaal en het sluisencomplex die vroeger zo belangrijk waren voor Rijnland zijn hopelijk aanleiding voor hen om de restauratie van complex te realiseren.

De initiatiefgroep sluit haar werkzaamheden af omdat zij vastgesteld heeft dat zij geen wezenlijke bijdrage (meer) kunnen leveren aan de verdere planvorming en de uitvoering daarvan. Zij heeft de gemeentebesturen van Haarlemmerliede en Spaarnwoude en Haarlemmermeer inmiddels op de hoogte gesteld van haar besluit en daarbij benadrukt dat het monumentale sluisencomplex van grote historische waarde is en als erfgoed behouden moet blijven. Kopieën van de brief zijn verzonden naar het Hoogheemraadschap van Rijnland, Gedeputeerde Staten van Noord-Holland, Stichting Stoomgemaal Halfweg, evenals de Monumentencommissie van Haarlemmerliede en Spaarnwoude en de erfgoedcommissie Haarlemmermeer.

**NIEUWJAARS
RECEPTIE
ZATERDAG
6 JANUARI 2018**

Van 16.00-18.00 uur in
Cultureel Centrum De Olm

Meer informatie zie pagina 3

NIEUWE ASSISTENT GEBIEDSMANAGER



Mijn naam is Iona van Dijk, de nieuwe assistent gebiedsmanager in het noorden van de Haarlemmermeer. Sinds afgelopen september versterk ik het team van gebiedsmanager Rik Rolleman. Ik heb antropologie gestudeerd en gewerkt als adviseur dienstverlening bij de gemeente Haarlemmermeer. Ik ben nieuw in het gebiedsmanagement, maar ik ben aardig bekend in gebied Noord omdat ik in Zwanenburg opgegroeid ben. Naast het werk als assistent gebiedsmanager heb ik de opdracht om te onderzoeken hoe de beide gemeenten nu werken en ga ik op zoek naar het beste van beide werelden. Daarbij ben ik in gesprek gegaan met de Dorpsraad. Zij hebben een unieke positie omdat ze al jaren samenwerken met beide gemeenten. En dat helpt gebiedsmanagement om beslagen ten ijs te komen volgend jaar.

Gebied Noord heeft veel verschillende dorpskernen, die ieder hun eigen vraag en aanbod hebben. Als assistent gebiedsmanager kom je met veel verschillende partijen in elke kern in gesprek en krijg je een beeld wat er gaande is. De uitdaging is om zoveel verschillende balletjes tegelijkertijd in de lucht te houden. Niet zo simpel, maar wel erg leuk!

De fusie met Haarlemmerliede en Spaarnwoude gaat een steeds grotere rol spelen. Ambtelijk fuseren de twee gemeenten al per 1 januari 2018. Er zijn dan nog wel aparte colleges en gemeenteraden, maar één ambtelijke organisatie. Dat betekent voor mij dat ik een aantal nieuwe collega's krijg. Het gebiedsmanagement krijgt een nieuw gebied onder zijn hoede en een nieuwe werkplek in het service centrum in Halfweg.



Mientekade Ymere

INBREILOCATIES

HALFWEG

Mientekade nieuwbouw Ymere

Op 18 oktober is door burgemeester Pieter Heillegers en Viviane Regout van Ymere het startsein gegeven voor de nieuwbouw van 69 appartementen. Zij metselden de eerste steen. De nieuwbouw bestaat uit koopwoningen en sociale huurwoningen.

In het complex zal ook een medisch centrum gerealiseerd worden. Oplevering zal plaatsvinden in de zomer van 2018. Het project is gestart in 2006 maar heeft zo lang op zich laten wachten door bezwaar van omwonenden, een dijklichaam dat niet mee wilde werken en ook de crisis heeft zijn steentje bijgedragen. De architect van het nieuwbouwproject, de heer Wagner, heeft goed geluisterd naar de wensen van de toekomstige bewoners.

Ook wordt het plan gerealiseerd in een groene omgeving en is er ruimte voor een kunstwerk. Burgemeester Heillegers gaf aan dat hij het meest trots is op het geduld dat de toekomstige bewoners hebben gehad. Het heeft immers meer dan tien jaar geduurd voordat er nu eindelijk daadwerkelijk met de bouw is begonnen.

Rondom de kerken

Rondom de protestantse en katholieke kerk wordt een aantal woonprojecten gerealiseerd, dit zijn respectievelijk:

Torenzicht

26 appartementen, oplevering medio april 2018

De Sluiswachter

7 appartementen, de bouw is gestart in week 40, oplevering medio oktober 2018

Onze Lieve Vrouw Hof

15 woningen rondom de kerk, de bouw start begin 2018, oplevering eerste kwartaal 2019

Verbouw voormalige pastorie

De verbouw van de bestaande pastorie tot 3 woningen, oplevering medio mei 2018



Torenzicht

ZWANENBURG

Rondom het terrein KSB en omgeving worden de volgende woonprojecten gerealiseerd:

Populierenlaan

6 eengezinswoningen. De bouw is gestart op 2 juni met een feestelijke borrel. De bouw vordert gestaag en conform planning zullen de woningen begin 2018 worden opgeleverd.

Wilgenlaan (KSB terrein en parketfabriek Schreuder)

Nadat het Ministerie haar goedkeuring heeft gegeven voor nieuwbouw op deze locatie is de ontwikkelaar met de omwonenden, de grondeigenaren en de gemeente in overleg gegaan. Dit heeft geleid tot een paar aanpassingen op de oorspronkelijke plannen. Deze worden momenteel verwerkt op tekening en zullen naar verwachting in november worden ingediend bij de omgevingsdienst. Hierna wordt de procedure voor het verkrijgen van een omgevingsvergunning weer vervolgd. De verwachting is dat de woningen in het voorjaar van 2018 in de verkoop gaan.

Nieuwbouw KSB bedrijfshal

Ook hier vordert de bouw gestaag, oplevering november 2017, waarna KSB de verhuizing zal starten vanaf de overkant van de weg.

Voormalige school Wilhelminalaan

De gemeente heeft het gebouw verkocht. Hier zal één woning worden gerealiseerd.

Hoekenes

Hier worden 14 eengezinswoningen gerealiseerd. De start van de bouw is gepland in het vierde kwartaal van 2017. Alle woningen zijn reeds verkocht.



Mientekade complex De Sluiswachter



Burgemeester Theo Weterings

BURGEMEESTER WETERINGS COMPLIMENTEERT DORPSRAAD

Op één van de laatste werkdagen van burgemeester Theo Weterings gaat Mary Knijn bij hem op bezoek en vraagt hem naar zijn ervaringen tijdens zijn ambtsperiode. Samen kijken ze vooruit naar zijn nieuwe taak in de gemeente waar hij geboren en getogen is en Dorpsraad krijgt mooi compliment.



Hoe hebt u de periode van 10 jaar burgemeesterschap in Haarlemmermeer ervaren?

Over het algemeen heb ik hier zeer plezierig gewerkt en dat zou ik nog steeds gedaan hebben als burgemeester van de nieuwe Haarlemmermeer, indien Tilburg niet op mijn pad was gekomen. Ik ben er geboren en getogen en heb er 27 jaar gewoond, mijn vrouw komt uit Noord-Brabant en dus was de keuze niet zo moeilijk. Het was hard werken, maar ik heb er veel waardering voor teruggekregen."

U hebt uw Brabantse accent nog niet verloren?

"Ja, dat hoor ik wel vaker en daar ben ik trots op."

In Haarlemmermeer heeft u te maken gehad met de metropool Amsterdam, Kennemerland en Schiphol, allemaal grootmachten. Bent u niet bang die contacten te gaan missen?

"Ik heb heel veel vrienden gemaakt in de loop der jaren onder collega-bestuurders. Er vervallen altijd wel contacten, maar er blijven altijd contacten over die meer zijn dan alleen werk. En ik weet zeker dat er in Tilburg weer nieuwe contacten ontstaan. Ik heb in Beverwijk gewerkt en had toen al te maken met Kennemerland. Ook ben ik wethouder in Rijswijk geweest. Zodra de benoeming officieel gecommuniceerd wordt krijg ik zeker weer heel veel mails in de trant van: 'Theo ken je me nog van vroeger'. Het afscheid zal dan ook best emotiefol zijn."

U gaat weg op één van de spannendste momenten in de geschiedenis van Haarlemmermeer, juist voordat de fusie zijn beslag krijgt, hoe denkt u daarover?

"Volgens mij hebben wij het spannendste moment wel gehad. Wij hebben nu een duidelijke uitspraak van Provinciale Staten en ik ga er van uit dat het verdere traject van wetgeving geen problemen meer oplevert."

Waarom Tilburg, dat lijkt niet de meest gemakkelijke gemeente?

"Zoals ik al zei mijn roots liggen in Tilburg. Toen ik in Haarlemmermeer kwam, werd ook gezegd dat het geen gemakkelijke gemeente was. Ik vind het een uitdaging om te werken voor de inwoners en als burgemeester wil ik daar mijn bijdrage aan leveren."

U gaat naar Tilburg, een carnavalsgebied, maar u komt over als serieuus.

Hoe ziet u zich als Prins Carnaval?

"Ik zal mij zeker met Carnaval bezighouden en tijdens het feest vier dagen lang het besturen ('de sleutel') van de stad (Kruikenstad red.) overdragen aan De Prins en zijn gevolg. In Haarlemmermeer heb ik dat ook altijd gedaan. Er waren altijd twee carnavalsverenigingen: de Kanaalkickers en de Meerbonken. Die laatste functioneert nog steeds."

Prins Carnaval?

Nee, dat is voor mij geen rol, want als burgemeester vervul ik een rol in de sleuteloverdracht."

Wat wilt u ons als dorpsraad meegeven voor de toekomst?

"Ik wil de Dorpsraad Zwanenburg-Halfweg complimenteren. Jullie lopen altijd voor de troepen uit en stellen de gemeenschap altijd voorop. Blijf dat ook vooral doen! Dat de dorpen in twee gemeenten liggen is voor jullie de gewoonste zaak. De kerken zijn immers in Halfweg en de winkels in Zwanenburg. Nu komt er ook bestuurlijk een eenheid. Het servicecentrum wordt op 1 januari 2018 geopend en is niet alleen voor Haarlemmerliede maar ook voor alle dorpen in het noorden van Haarlemmermeer."

Op 22 november nam Theo Weterings afscheid van de gemeente Haarlemmermeer. Tijdens een buitengewone vergadering van de gemeenteraad werd hij benoemd tot ereburger van de gemeente Haarlemmermeer. Weterings kreeg de hierbij behorende erpenning opgespeld door de vice-voorzitter van de gemeenteraad in samenwerking met de kinderburgemeester. Op 28 november is hij geïnstalleerd in zijn nieuwe, maar vertrouwde, gemeente Tilburg.



Dorpsraad Zwanenburg - Halfweg December 2017 9

DE DORPS-RAAD

WAT DOET DE DORPSRAAD?

De Dorpsraad Zwanenburg-Halfweg heeft zich in 2017 met de volgende zaken in Zwanenburg en Halfweg bezig gehouden.

U leest het goed: Er zijn veel zaken waar de Dorpsraad zich mee bezighoudt. Ook al is dat niet altijd zichtbaar. Bestuursleden, allen vrijwilligers, zitten niet stil om Zwanenburg en Halfweg *leefbaar* te houden en daar hebben wij uw hulp bij nodig. Steun ons daarom door met uw burens, vrienden en kennissen uit één van de dorpen over de Dorpsraad te praten en stimuleer ze (als ze dat nog niet zijn) om lid te worden. Het kost maar € 8,50 per jaar. Wij danken u bij voorbaat voor uw medewerking.

In Zwanenburg:

HART VAN ZWANENBURG

Overleg gemeente Haarlemmermeer, werkgroep PCO. De Dorpsraad neemt als partij deel aan de zaak die op 21 november heeft gediend bij de Raad van State in het kader van het bestemmingsplan.



WAAROM LID WORDEN VAN DE DORPSRAAD?

Leden ondersteunen de Dorpsraad. Hoe meer leden, hoe krachtiger wij ons kunnen opstellen ten opzichte van gemeenten, provincie en andere instellingen, instituten en organen. Ga voor uw aanmelding naar: www.zwanenburg-halfweg.nl



INBREILOCATIES

Zes woningen in de Populierenlaan zijn inmiddels gerealiseerd. In 2018 worden nog 11 woningen gebouwd op het KSB terrein. Bij Hoekenes worden 14 woningen gerealiseerd. Deze zijn inmiddels allen verkocht. De voormalige school aan de Wilhelminalaan is verkocht. Hier wordt één woning gerealiseerd.

KERNENOVERLEG

Tweemaal per jaar vindt een zogenoemd Kernenuitwisseling plaats van de diverse kernen binnen de Haarlemmermeer met vertegenwoordigers van de gemeente, waarin allerlei situaties en aspecten binnen de hele gemeente aan de orde komen.

FACILITEREN EN COMMUNICEREN

Het faciliteren van en het communiceren met de gemeente Haarlemmermeer en de inwoners over diverse initiatieven, zoals Maatvast (de Basis), ouderenbond, etc.



SINT NICOLAAS

Mede organisatie intocht van Sint Nicolaas.

KERST

Plaatsing van de kerstboom in de Dennenlaan in samenwerking met enkele ondernemers.

In Halfweg:

BREDE SCHOOL

Ontwikkelen en realiseren van een zogenoemde brede school.

HALFJAARLIJKS OVERLEG

Met B&W Haarlemmerliede en Spaarnwoude over verschillende projecten.

REALISATIE WONINGBOUW IN HALFWEG

Het gaat hier om woningbouw rondom de beide kerken en aan de Mientekade. De woningbouw rondom de rooms-katholieke kerk en de Mientekade is dit jaar van start gegaan. De woningbouw rondom de protestante kerk is al in 2016 van start gegaan en nog niet gerealiseerd omdat omwonenden bezwaar en beroep hebben aangetekend.

WIJ ZIJN OP ZOEK NAAR:

- Bestuursleden
- Social media manager
- Versterking van de redactie commissie
- Iemand die de website helpt bijhouden

Wilt u ons helpen? mail dan naar info@zwanenburg-halfweg.nl

WAT KOST HET LIDMAATSCHAP?

€ 8,50 per jaar via een machtiging. Wij schrijven de contributie in de zomermaanden automatisch van uw bankrekening af.

IEDERE DRIE MAANDEN BEHEERSOVERLEG

Overleg met gebiedsmanagement Haarlemmermeer Noord.

ONDERHOUD DENNENLAAN

Ondanks toezeggingen uit het verleden wordt nagenoeg geen onderhoud gepleegd. De Dorpsraad wil een gesprek aan gaan met de verantwoordelijk wethouder.

SAMENWERKING ONDERNEMINGSVERENIGING

Intensief wordt samengewerkt met de Ondernemingsvereniging Halfweg, Zwanenburg, Boesingheliede e.o. Een bestuurslid van de Dorpsraad neemt deel aan de vergaderingen, zodat optimaal informatie en kennis kan worden uitgewisseld. Daar waar mogelijk wordt gezamenlijk opgetreden.



LEEFBAARHEID N200

Discussie over het rapport Leefbaarheid N200 en de invulling hiervan. Het gaat hier om de herinrichting van de N200 in Halfweg.

VOORTGANG ONTWIKKELING SUGAR CITY

Overleg over de bereikbaarheid, verkeersstromen, infrastructuur en met name: het parkeerbeleid bij en in de omgeving van het Sugar City terrein.



DOOR UW BIJDRAGE KUNNEN WIJ:

- De website actueel houden
- Verzenden digitale nieuwsbrieven
- Het blad 'De Vijfde Brug' uitgeven
- Maandelijks vergaderen in 'De Olm', waar u van harte welkom bent

WATEROVERLAST

Overleg hierover is gevoerd met de gemeente Haarlemmermeer. Inmiddels zijn alle maatregelen in de Lindenlaan, Domineeslaan en Troelstralaan uitgevoerd.



EVENEMENTENTERREIN N1

Nabij de Wethouder van Essenweg wil de gemeente Amsterdam een evenemententerrein realiseren. Samen met vier andere bewonersorganisaties is de Dorpsraad hiertegen in verweer gekomen. Ook de gemeente Haarlemmerliede en Spaarnwoude en de provincie Noord-Holland hebben hierop gereageerd. De zaak zal ons ook in 2018 nog volop bezighouden.



VOLG ONS VIA ONZE SITE EN FACEBOOK



MEERWAARDE DICHTBIJ

MeerWaarde is er voor álle inwoners van Haarlemmermeer-Noord, van jong tot oud en werkt samen met de verschillende organisaties die actief zijn binnen de Haarlemmermeer.

U kunt bij MeerWaarde terecht voor vragen op het gebied van welzijn, zorg, vrijwilligerswerk, vrijetijdsbesteding, ondersteuning en hulp. Om de inwoners van Haarlemmermeer-Noord beter van dienst te kunnen zijn, heeft MeerWaarde in Zwanenburg een PlusPunt geopend.

Hier kunt u voor alle bovengenoemde diensten terecht, zonder een afspraak te hoeven maken. Mocht de vraag die u heeft meer aandacht nodig hebben, dan wordt er een vervolgspraak gemaakt, meestal ook in het MeerWaarde PlusPunt Zwanenburg. Om een voorbeeld te geven van de vragen die wij krijgen:

- U hebt aanpassingen nodig aan uw woning, dan kijken wij samen met u naar de mogelijkheden.
- Of u wilt beroep doen op een van de regelingen van de gemeente Haarlemmermeer, aanvragen van een DigiD of het aanvragen van een huur- of zorgtoeslag, ook daar kunnen wij u bij helpen.

Wel wordt van u gevraagd actief mee te doen om de vraag zo goed mogelijk op te lossen. PlusPunt Zwanenburg is gevestigd aan de Dennenlaan 115

in Zwanenburg en is geopend op: maandag 13.00-16.00 uur, dinsdag 09.30-12.30 uur en donderdag 09.30-12.30 uur. Op andere dagen/tijden kunt u ons bereiken door een e-mail te sturen naar pluspuntzwanenburg@meerwaarde.nl of telefonisch op nummer 023 - 569 88 60.

Project Vroeg Eropaf

Binnenkort gaat een sociaal werker van MeerWaarde beginnen met het project Vroeg Eropaf. Dit is een samenwerkingsverband tussen gemeente Haarlemmermeer, Ymere, PLANGroep en MeerWaarde. Samen met medewerkers PLANGroep gaat MeerWaarde zo snel mogelijk bij mensen langs die moeite hebben met het betalen van de huur en waardoor huurachterstand dreigt, met alle consequenties van dien. De praktijk in andere steden heeft uitgewezen dat als bewoners snel worden bereikt, de financiële problemen nog redelijk beheersbaar zijn.

Tevens kan er worden gekeken naar andere vormen van hulp en ondersteuning en daarvoor kunt u eveneens terecht bij het PlusPunt Zwanenburg.

NIEUWS

NIEUW GEZICHT: SOCIAAL MAKELAAR



Mijn naam is Magne de Kreek en sinds 1 oktober jl. ben ik sociaal makelaar in Zwanenburg en Badhoevedorp.

Sociale contacten zijn essentieel voor het ervaren van gezondheid en geluk

Als sociaal makelaar breng ik bewoners en organisaties in de wijk bij elkaar door relaties te leggen die niet vanzelf ontstaan. Ik denk mee, help bij het verhelderen van de vraag en zoek samen naar mogelijkheden.

Is er een activiteit, bewoner of organisatie die past bij de vraag en het aanbod, dan kan ik bemiddelen.

Wanneer neemt u contact met mij op?

- Bij vragen of zorgen over het welzijn van uzelf of een (eenzame) buurtbewoner
- Wanneer u iets mist in de wijk, of juist een leuk idee heeft voor de buurt(bewoners)
- Als u behoefte heeft aan uitbreiding van sociale contacten
- Als u benieuwd bent naar activiteiten in de wijk
- Wanneer u kansen ziet voor samenwerking tussen bewoners en organisaties in de wijk
- Wanneer u iets wilt betekenen voor een buurtbewoner of vrijwilligerswerk zoekt

Hoe neemt u contact met mij op?

Via MeerWaarde: 023 - 569 88 88

Via de mail:

magne.dekreek@meerwaarde.nl

Verder ben ik regelmatig aanwezig in het MeerWaarde PlusPunt Zwanenburg, Dennenlaan 115.

Voor meer informatie over MeerWaarde en onze activiteiten en diensten, kijk dan op www.meerwaarde.nl

NIEUWE LOCATIE SERVICE CENTRUM



Per 1 januari 2018 verhuist het service centrum van gemeente Haarlemmermeer van Badhoevedorp naar het gemeentehuis in Halfweg. Voor de inwoners van de gemeente Haarlemmerliede en Spaarnwoude verandert er niets, maar de inwoners uit Zwanenburg en de rest van de Haarlemmermeer kunnen hier terecht voor alle burgerzakenproducten.

NIEUWJAARS RECEPTIE ZATERDAG 6 JANUARI 2018

Van 16.00-18.00 uur in Cultureel Centrum De Olm

Meer informatie zie pagina 3